

LAS IFD AL 31 DE MAYO DE 2012

- La cartera de las Instituciones financieras de Desarrollo al 31 de marzo de 2012 alcanzó a un total de Bs. 2.397 millones de bolivianos, con una mora de 1.5%. La cartera de las IFD ha beneficiado a un total de 423.423 prestatarios a nivel nacional.
- A esta misma fecha se puede apreciar que la clientela urbana representa el 61%, mientras que la clientela rural representa el 39% del total de clientes atendidos. Vale la pena mencionar que el porcentaje de mujeres atendidas alcanza a un 79%

Cifras al 31 de mayo de 2012

Cartera Bruta (en Bs.)	2,397,701,564.-
% de Cartera Bruta Urbana	55%
% de Cartera Bruta Rural	45%
Total Prestatarios	423,423
% de Prestatarios Urbanos	61%
% de Prestatarios Rurales	39%
% de Mujeres Prestatarias	79%
% de Mora	1.5%
% de Cobertura de Previsiones	219.06%
Nº de Puntos de Atención	359
Nº Puntos de Atención Rurales	175
Nº de Funcionarios	3,109

Evolución de Cartera Bruta Urbana y Rural (En millones de Bolivianos)

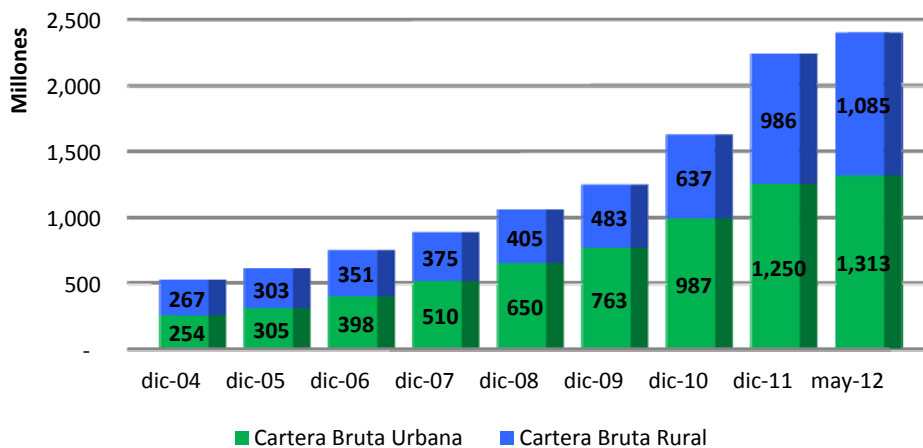

Fuente: reportes de IFD remitidos a FINRURAL

Evolución de Prestatarios Urbanos y Rurales (En miles de Prestatarios)

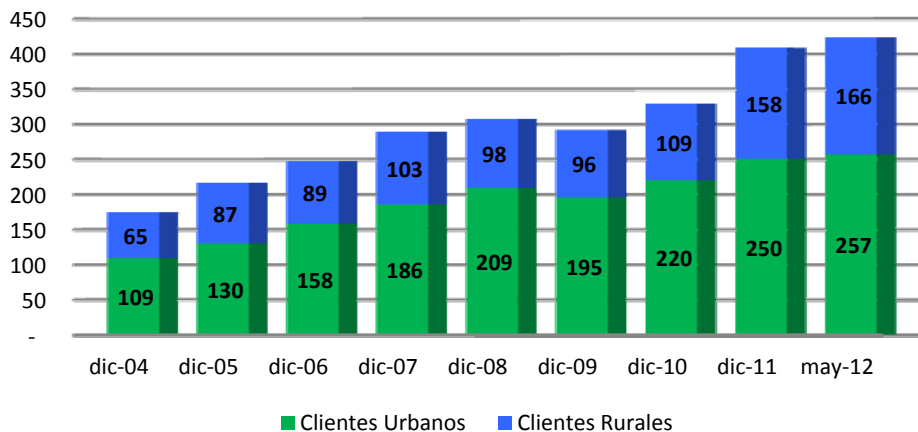

Fuente: reportes de IFD remitidos a FINRURAL

Evolución de Prestatarios por género (En miles de Prestatarios)

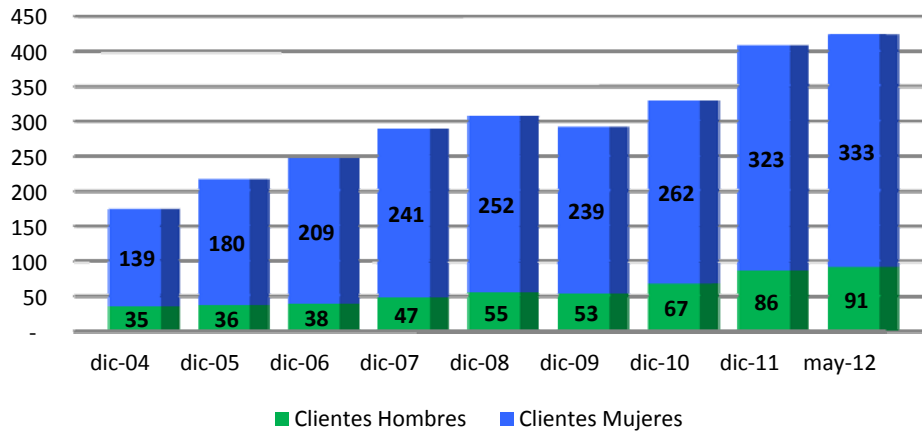

Fuente: reportes de IFD remitidos a FINRURAL

Evolución de % de Mora

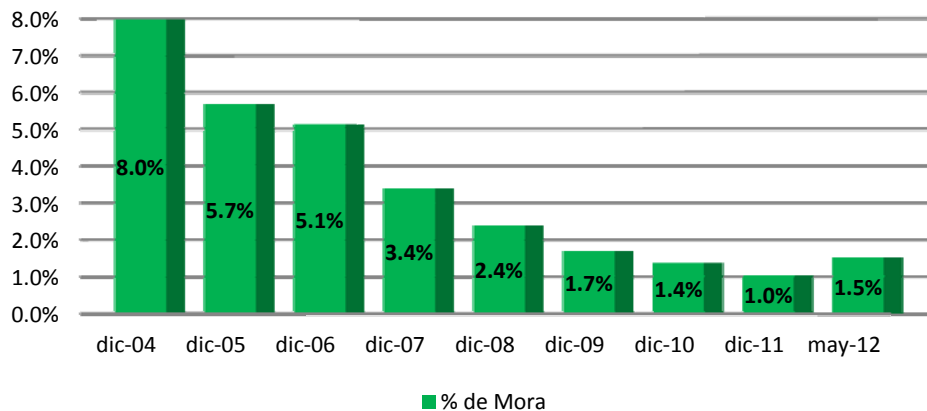

Fuente: reportes de IFD remitidos a FINRURAL

Evolución de Cobertura de Mora (En millones de Bolivianos)

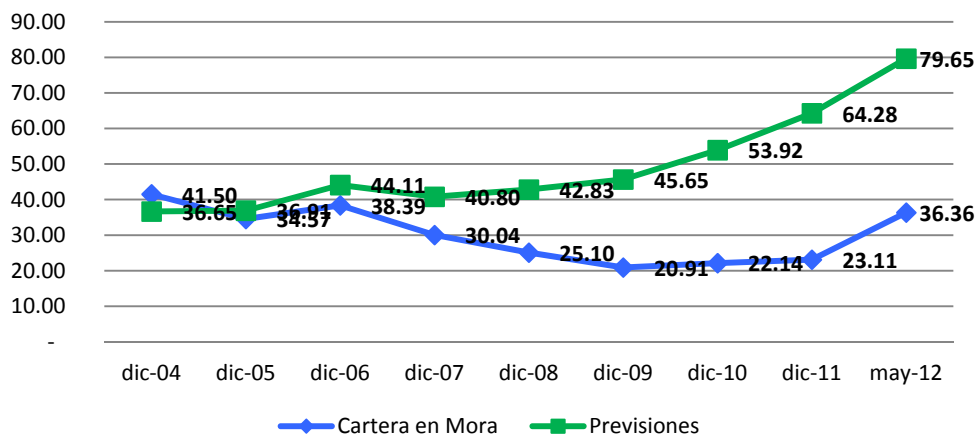

Fuente: reportes de IFD remitidos a FINRURAL

Destino de Cartera Rural

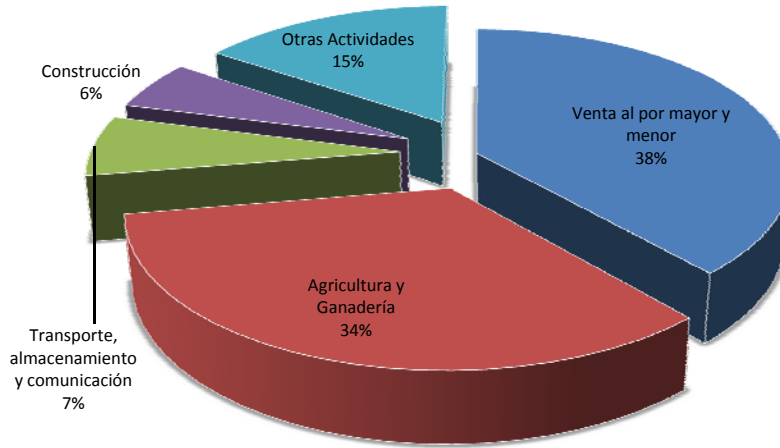

Fuente: reportes de IFD remitidos a FINRURAL

Agencias urbanas y rurales por departamento

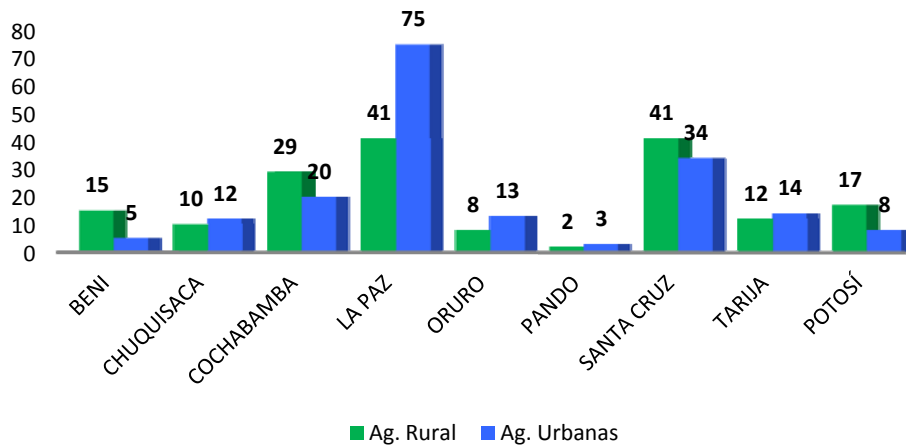

Fuente: reportes de IFD remitidos a FINRURAL

NOTA DESTACADA

Banco Unión suscribe nuevos contratos

Mediante mandatos de intermediación financiera con IFD (Instituciones Financieras de Desarrollo, IFDs).



En cumplimiento de la misión y visión institucional, en las que se enuncia la voluntad de democratizar el acceso a servicios financieros a todos los bolivianos, el Banco Unión S.A. incrementará su cobertura de atención, especialmente en las áreas rurales. Basándose en la normativa vigente, innovando en el desarrollo de alianzas estratégicas, se suscribió contratos de corresponsalía mediante mandatos de intermediación financiera con la Asociación Nacional Ecuménica de Desarrollo Rural (ANED) y Desarrollo Empresarial (IDEPRO), Instituciones Financieras de Desarrollo, IFD. El acto se realizó el lunes 21 de mayo en la oficina central del Banco Unión S.A. con presencia de autoridades y directores de las entidades financieras.

De acuerdo con la normativa existente. Durante los últimos meses se han realizado las acciones pertinentes para lograr la puesta en producción de los contratos de mandatos. Actualmente, dichos mandatos se encuentran en producción y listos para operar. Las instituciones mandatarias seleccionadas han cumplido con el procedimiento establecido en la normativa institucional de mandatos, estas instituciones cuentan con la experiencia en el manejo financiero. La implementación de estos acuerdos con instituciones financieras de desarrollo coadyuvarán a ampliar la cobertura del Banco Unión S.A. permitiéndole ofrecer servicios financieros básicos, como apertura de caja de ahorro, depósitos y retiros en caja de ahorro, recepción de pagos de créditos en áreas actualmente no atendidas por el sistema

financiero, con la visión institucional de mejorar las condiciones y el acceso al ahorro y crédito de pequeños productores del ámbito rural, quienes podrán acceder a créditos del Banco Unión y BDP utilizando la red de pagos de las instituciones mandatarias.

Niveles urbanos y rurales. Las agencias de los mandatarios permitirán alcanzar la siguiente cobertura urbana y fundamentalmente rural: ANED se encargará de la cobertura en las poblaciones de Betanzos, Uyuni, Camargo, Quillacollo, Coroico, Palos Blancos, Pucarani, Achacachi, Comarapa, Santa Rosa y San Julián, IDEPRO tendrá la cobertura en las poblaciones de Monteagudo, Camargo, Cochabamba, Tarija, Uriondo, Cobija, Potosí, El Alto, Oruro, Challapata, Porvenir, Puerto Rico, Santa Cruz, Guarayos y Riberalta. La incorporación de un buen número de estas agencias posibilitará atender a las poblaciones a las que el Banco Unión actualmente no llega. En las próximas semanas se incorporarán los siguientes puntos de atención con el mandatario ANED: Coripata, Totorá, La Asunta, Culpina, Viacha, Tiahuanacu y Chulumani.

El presidente del directorio del Banco Unión, Fernando Arteaga, agradeció a los socios ANED e IDEPRO por su participación en este emprendimiento y a la Fundación PROFIN por el apoyo.

CONTRATOS CON ANED E IDEPRO PERMITEN LOGRAR METAS A CORTO PLAZO. Los contratos de mandato contribuirán al cumplimiento de sus lineamientos estratégicos, como el de ampliar la cobertura de servicios financieros, bancarización, ampliación de atención al sector rural y fundamentalmente la democratización de los servicios a todos los bolivianos. El presidente del directorio del Banco Unión, Fernando Arteaga, explicó que el convenio permitirá llegar con servicios financieros básicos a regiones rurales alejadas de las capitales del país y democratizar los servicios financieros.

Aguilar, Diana. Banco Unión suscribe nuevos contratos. *La Prensa*, 26 de mayo de 2012